

GONAL - f[®] 75

**Gonal[®] 75 UI/ml x 1: un único vial
+ 1 jeringa precargada de disolvente.**

**Gonal[®] 75 UI/ml x 10: diez viales
+ 10 jeringas precargadas de disolvente**



GONAL - f[®] 75

Gonal[®] 75 UI/ml x 1: un único vial
+ 1 jeringa precargada de disolvente.

Gonal[®] 75 UI/ml x 10: diez viales
+ 10 jeringas precargadas de disolvente

1. ANTES DE LA INYECCIÓN:

- Polvo y disolvente para solución inyectable
- Aspecto del polvo: liofilizado blanco.
- Aspecto del disolvente: solución límpida e incolora.
- Prepare una superficie limpia y lave sus manos.
- Preparar todo lo necesario: vial conteniendo el polvo de Gonal-f[®] 75UI, una jeringa precargada que contiene el disolvente, una aguja para la preparación, una aguja fina para la inyección debajo de la piel.



2. PASOS PARA REALIZAR LA INYECCIÓN:

1. Preparación y reconstitución:

- Mezclar el polvo de Gonal-f[®] 75 UI con el disolvente: Retire la cápsula de cierre protectora del vial de polvo y de la jeringa precargada de disolvente.
- Coloque la aguja para la preparación en la jeringa precargada de disolvente. Limpie el tapón de goma con un algodón con alcohol y deje secar.
- Coja la jeringa precargada e inserte la aguja a través del centro de goma gris de la parte superior del vial de Gonal-f[®] 75 UI.
- Presione el émbolo hacia abajo firmemente para echar toda la solución sobre el polvo.



- NO AGITE, pero mueva suavemente hasta que la solución sea transparente. Normalmente, Gonal-f® 75 UI se disuelve inmediatamente.
- Con la aguja aún insertada, dé la vuelta al vial hacia abajo. Asegúrese de que la punta de la aguja está por debajo del nivel del líquido.
- Tire suavemente del émbolo para cargar toda la solución de Gonal-f® 75 UI a la jeringa. Comprobar que la solución reconstituida es transparente.
- Cuando se reconstituye más de 1 vial de Gonal-f® 75 UI, extraer el contenido reconstituido del primer vial dentro de la jeringa, e inyectarlo lentamente en un segundo vial. Repetir hasta que los contenidos del número de viales requeridos equivalentes a la dosis prescrita se disuelvan (3 viales como máximo de Gonal-f® 75 UI en 1 ml de disolvente).



2. Preparación del lugar de la inyección e inyección del fármaco:

- Inyecte el medicamento por vía subcutánea: Retire la aguja de la jeringa y reemplácela con la aguja fina para inyección subcutánea. Sostenga la jeringa con la aguja hacia arriba y golpee suavemente los lados de la jeringa para desplazar cualquier burbuja de aire hasta la parte superior y luego empujar el émbolo hasta que una gota de líquido aparezca en la punta de la aguja. No la utilice si contiene partículas o si está turbia.
- El mejor lugar para inyectar el medicamento es el abdomen, justo por debajo del ombligo, pero también puede hacerse en la parte superior del muslo. Trate de variar ligeramente el sitio exacto de la inyección cada vez que se inyecte.
- Limpiar la zona de inyección frotándola con una torunda de alcohol y esperar hasta que se seque (tardará alrededor de 1 minuto).

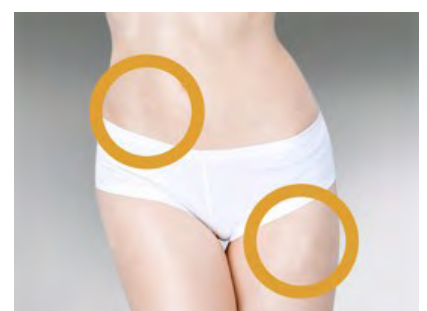

- Pellizque firmemente la piel. Con la otra mano, inserte la aguja en la piel en un ángulo de 45 ° ó 90 ° respecto a la superficie. Soltar la piel pellizcada.
- Presionamos el émbolo de la jeringa lentamente y de forma constante, de modo que la solución sea inyectada correctamente y la piel no se dañe.
- Emplee todo el tiempo que necesite hasta inyectar la totalidad de la solución. Espere 5 segundos antes de retirar la aguja de la piel.
- Retire la aguja y presione en el sitio de la inyección con un algodón impregnado en alcohol.

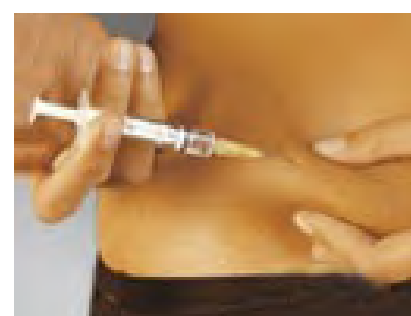
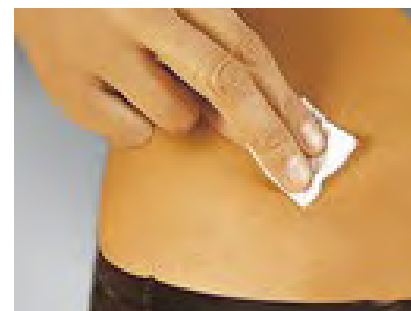

3. DESPUÉS DE LA INYECCIÓN

- Colocar la capucha de la aguja.
- Desechar inmediatamente la aguja utilizada de forma segura.

MÁS INFORMACIÓN

- Conservar Gonal-f® a temperatura inferior a 25°C. Conservar en el embalaje original para protegerlo de la luz.
- Utilizar inmediatamente después de su preparación y aproximadamente a la misma hora cada día.
- La solución reconstituida no se debe administrar si contiene partículas o no es transparente.
- Son frecuentes las reacciones locales en el punto de inyección (dolor, eritema, hematoma, hinchazón y/o irritación en el lugar de la inyección).